



presenta



Personalización de Delphos para Aliados



DEINSA • Apdo. Postal 314-2350 • San José, Costa Rica

<http://www.deinsa.com>

Teléfono (506) 276-3380 • Fax (506) 276-3778

E-mail: delphos@deinsa.com

Personalización de Ventanas

Para mayor facilidad de nuestros aliados, se ha implementado una simple herramienta que les permitirá configurar ciertos rasgos de las ventanas de Delphos.

Entre las ventanas que podrán ser personalizadas se encuentran:

1. Ventana inicial (Manager/Analyzer).
2. Ventana acerca de.
3. Ventana panel de objetivo.
4. Ventana registro de licencia.

Antes de ejecutar el archivo "**ConfigSkin.exe**", debe tener presente que las imágenes que desea implementar en estas ventanas deberán estar en el directorio raíz de dicho archivo. Cabe mencionar que las imágenes no están sujetas a un nombre en particular y que éstas podrán tener el nombre que se considere más apropiado.

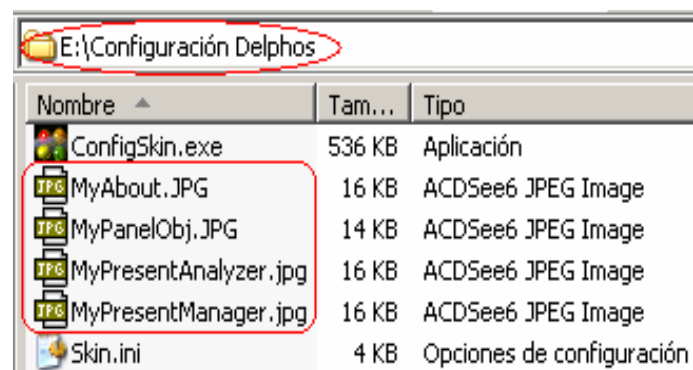

Configuración de Ventanas

Al ejecutar el archivo "ConfigSkin.exe" se presenta la siguiente ventana:

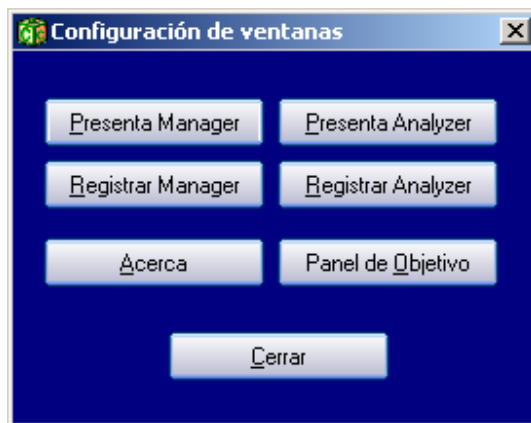

Barra de Herramientas

En cada ventana de mantenimiento de configuración se dispone de una serie de botones que se muestran a continuación:

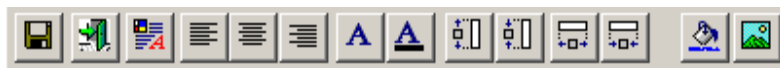

Guardar

Agrega los cambios realizados a la ventana en el archivo "skin.ini".



Salir

Cierra la ventana de configuración para retornar a la ventana de opciones generales.



Text

Permite modificar el texto de un control seleccionado.



Left Justify

Permite alinear a la izquierda el texto en un control.



Center Justify

Permite alinear en el centro el texto en un control.



Right Justify

Permite alinear a la derecha el texto en un control.



Font

Permite cambiar el tipo de letra y el tamaño de un texto en un control.



ForeColor

Permite cambiar color de la letra de un texto en un control.



+ Height

Aumenta la altura de un control.



- Height

Disminuye la altura de un control.



+ Width

Aumenta el ancho de un control.



- Width

Disminuye el ancho de un control.



BackColor

Permite cambiar el color de fondo de la ventana.



Image

Permite buscar y asignar la imagen de fondo en la ventana.

Seleccionar y Arrastrar Controles

El icono  aparece cuando se mueve el mouse sobre un control, indicando que éste puede ser seleccionado dando un simple clic o arrastrarlo mientras se mantiene presionado el botón izquierdo de mouse.

Presenta Manager y Presenta Analyzer

Estas dos ventanas tienen leves diferencias, tales como el poder asignar una imagen para cada ventana, o indicarle por medio de un texto si se trata del Manager o el Analyzer.

Las imágenes que se asignan a estas ventanas están restringidas al ancho y a la altura de la ventana.

Ancho: 448 píxeles

Altura: 240 píxeles

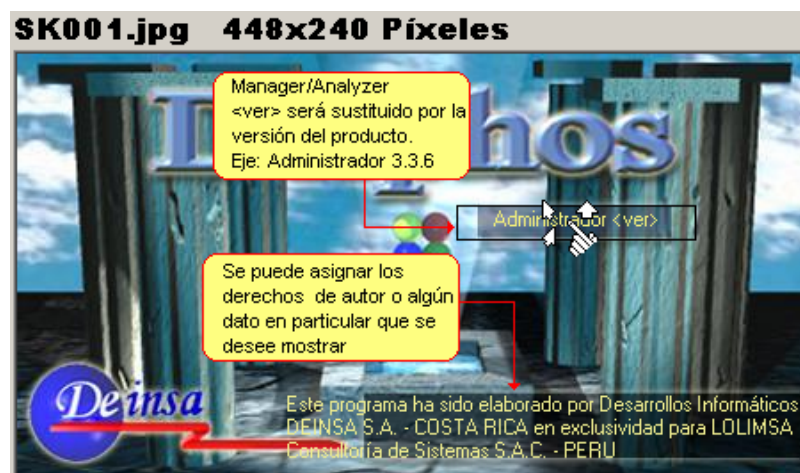

Registrar Manager y Registrar Analyzer

Esta ventana posee restricciones sobre algunos de sus controles, donde no se permiten mover o cambiar sus textos.

Acerca

Las imágenes que se asignan a estas ventanas están restringidas al ancho y a la altura de la ventana.

Ancho: 523 píxeles

Altura: 283 píxeles

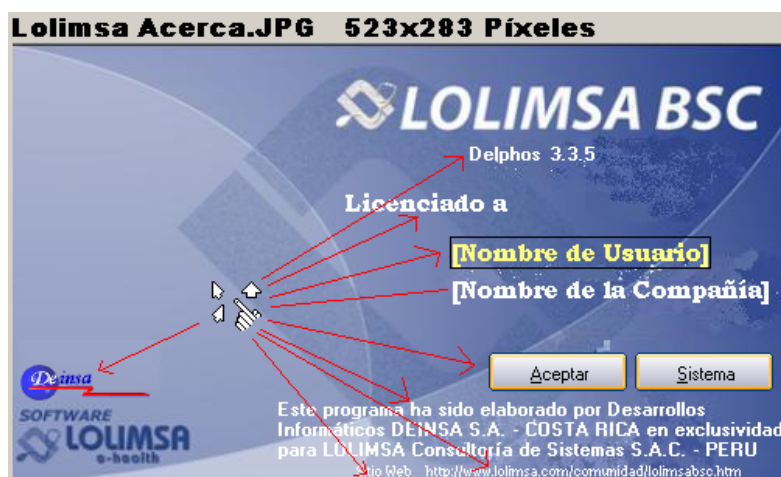

Panel de Objetivos

Esta ventana permite cambiar el fondo y definir el color de fondo de la ventana.

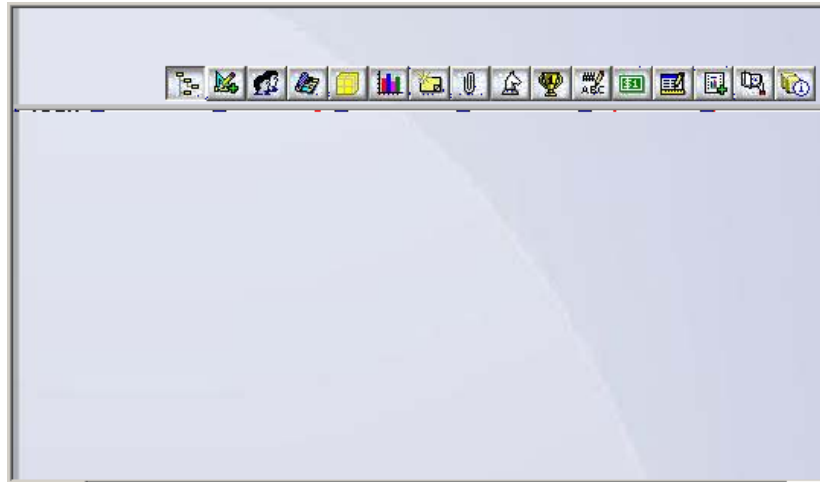

El tamaño de esta imagen no esta restringido por lo que se le puede poner una imagen de cualquier tamaño.

Redistribución del Instalador

Para la redistribución del instalador de Delphos con su nuevo skin, se cuenta con las siguientes opciones:

Instalador en CD

Para el caso de la distribución por medio de CD, en la carpeta donde se encuentra el instalador de Delphos debe agregar una carpeta llamada **SKIN**, tal y como se muestra en la siguiente figura:

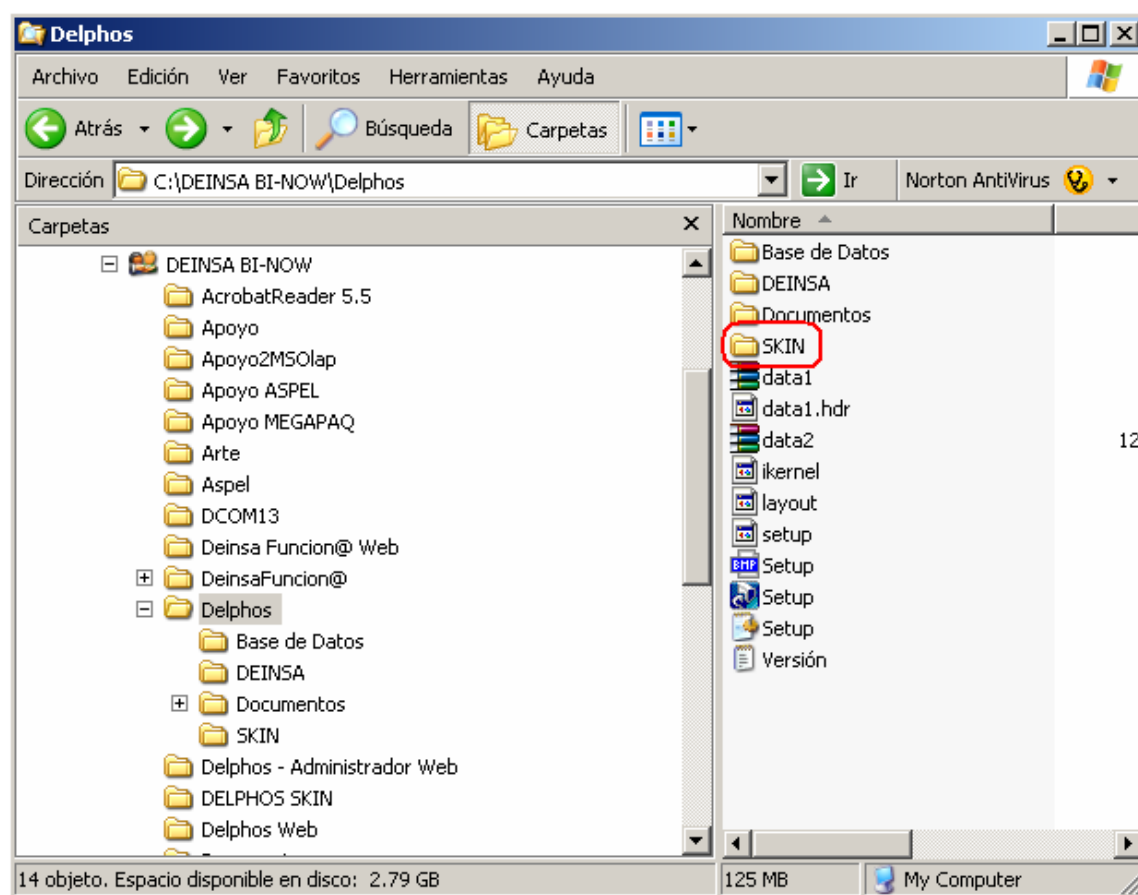

Dentro de esta carpeta deberá agregar las imágenes utilizadas para la definición de las ventanas de Delphos, junto con el archivo de configuración "**skin.ini**".

Una vez que ha agregado la carpeta y los respectivos archivos, podrá quemar el instalador de Delphos junto con la carpeta **SKIN** utilizando su programa para quemado preferido.

Distribución por Internet

Al igual que en el caso de DEINSA, usted podrá distribuir el instalador de Delphos por medio de Internet.

Se recomienda seguir los siguientes pasos para redistribuir el instalador de Delphos, si usted lo descargó de nuestro sitio FTP y desea distribuirlo de igual forma:

Una vez que usted descarga el archivo de instalación de Delphos, observe que se trata de un archivo Winrar auto ejecutable:

Nombre	Tamaño	Tipo
CD Instalador Delphos		File Folder
CM605		File Folder
Correos Outlook		File Folder
DEINSA BI-NOW		File Folder
Documents and Settings		File Folder
j2sdk1.4.2_06		File Folder
Program Files		File Folder
WINDOWS		File Folder
Licencias		File Folder
Download Delphos@	58,806 KB	Application

Al abrir este archivo aparece la siguiente ventana:

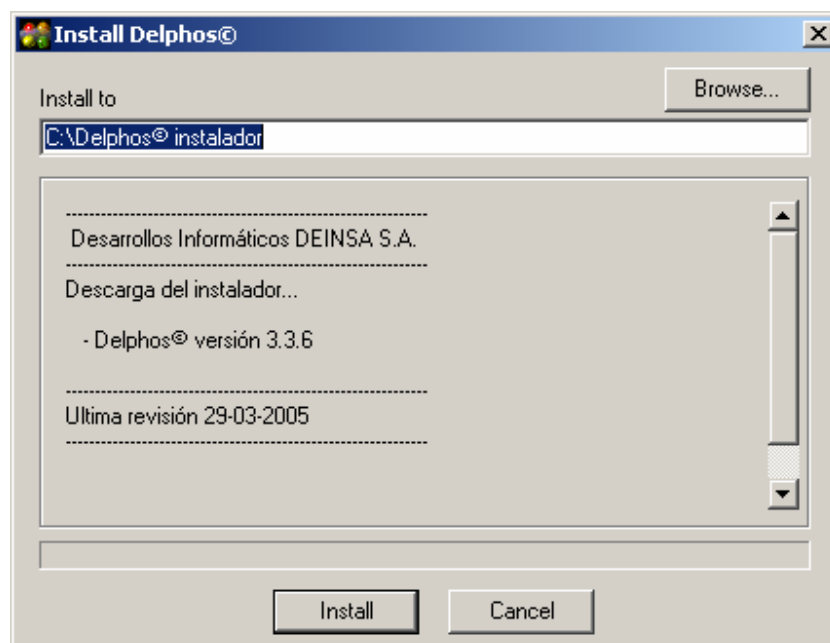

Una vez que haya seleccionado la carpeta donde desea descomprimir el instalador de Delphos, haga clic en el botón "Install" para descomprimirlo.

Al descomprimir el archivo, el instalador de Delphos se ejecutará de forma automática. Cancele el proceso de instalación.

Una vez descomprimido el instalador, observe que se cuenta con los siguientes archivos:

Nombre	Tamaño	Tipo
SKIN		File Folder
data1	2,542 KB	Archivo WinRAR
data1.hdr	313 KB	Archivo HDR
data2	58,004 KB	Archivo WinRAR
ikernel	337 KB	Archivo EX_
layout	1 KB	Archivo BIN
setup	158 KB	Archivo INX
Setup	311 KB	ACDSee 7.0 BMP im.
Setup	41 KB	Application
Setup	1 KB	Configuration Setting

Al igual que como se mencionó para el caso de la distribución por CD, deberá agregar dentro de la carpeta **SKIN** las imágenes utilizadas para la definición de las ventanas de Delphos, junto con el archivo de configuración "**skin.ini**".

Una vez hecho esto, podrá crear un archivo auto ejecutable similar al utilizado por DEINSA para distribuir Delphos por Internet.

Creación del archivo auto ejecutable

Se ilustrará la forma de crear un archivo auto ejecutable, utilizando Winrar.

Seleccione todos los archivos y presione el botón secundario del Mouse sobre los archivos, tal y como se muestra en la siguiente figura:

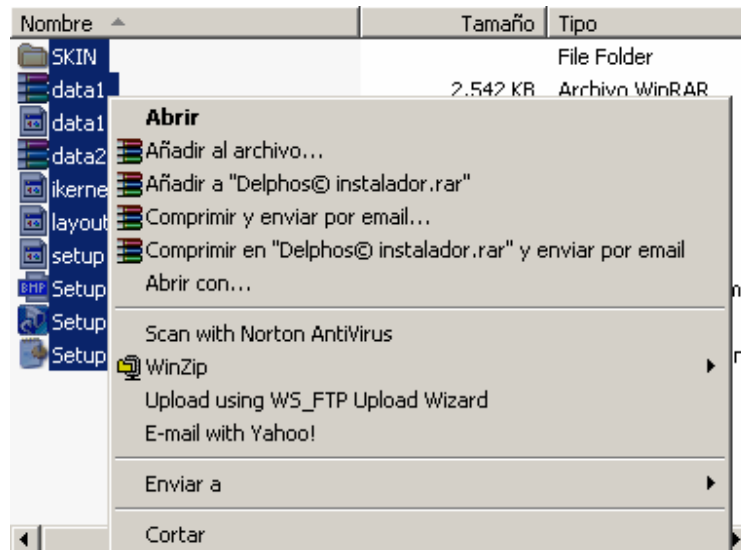

Seleccione la opción **Añadir al archivo...**

Al hacer esto aparece la siguiente ventana:

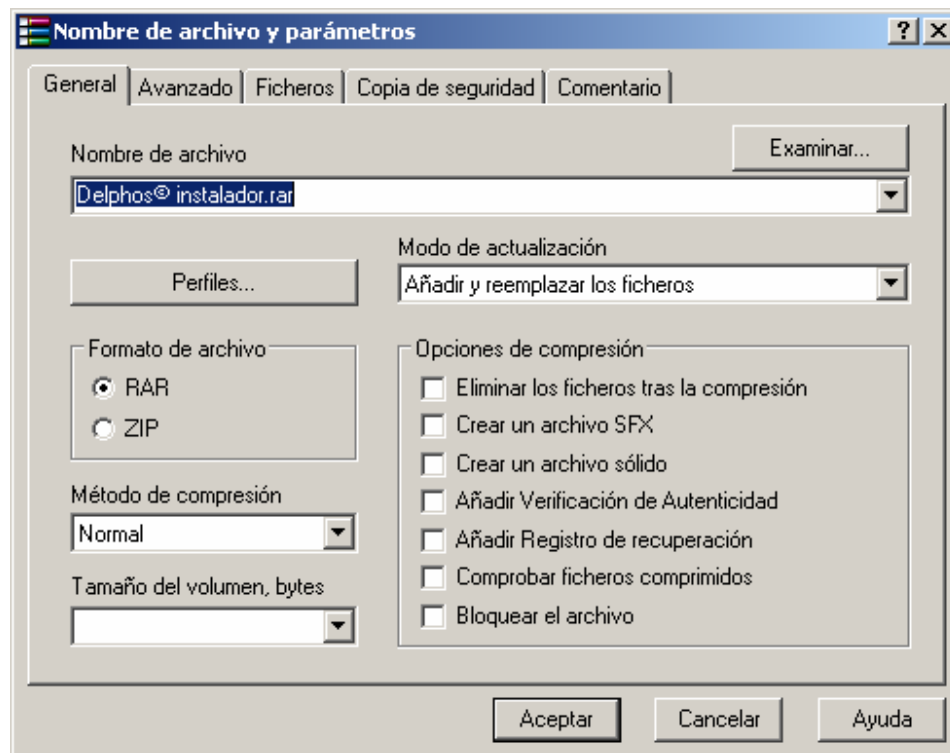

Especifique el nombre que desea para el archivo y seleccione la opción **Crear un archivo SFX**:

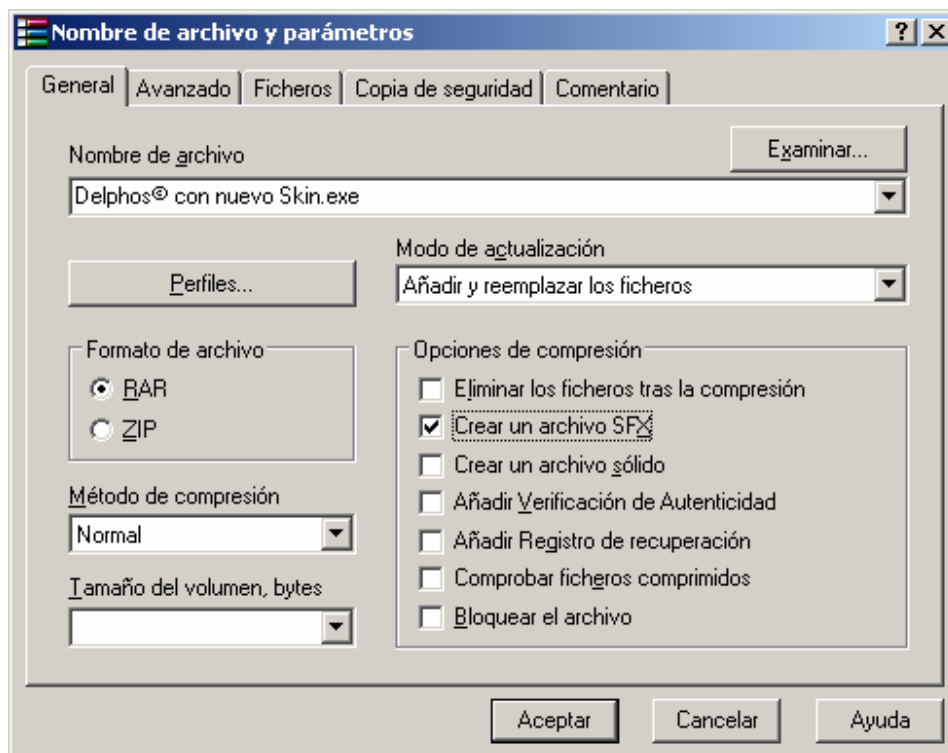

De manera opcional, podrá configurar las opciones del archivo SFX que será generado. Para hacer esto, haga clic en la pestaña **Avanzado** y seleccione la opción **Opciones SFX...**

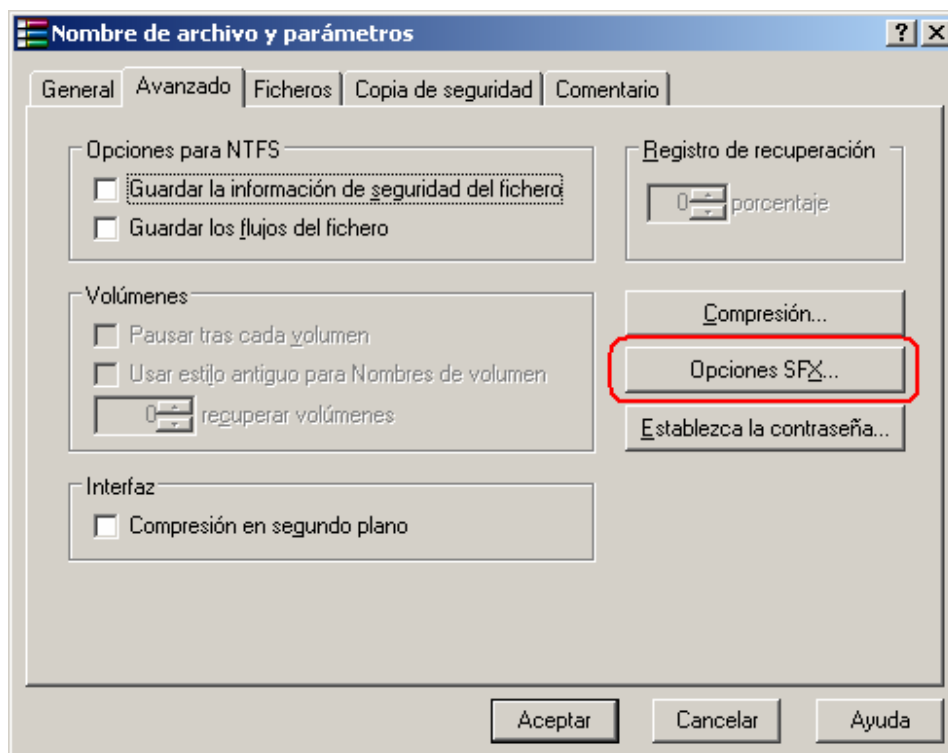

Al presionar este botón aparece la siguiente ventana:

The image shows a Windows-style dialog box titled "Opciones avanzadas SFX". It has a standard title bar with a question mark icon and a close button. Below the title bar is a tabbed interface with six tabs: "General", "Avanzado", "Modos", "Texto e icono", "Licencia", and "Módulo". The "Avanzado" tab is currently selected. The main area of the dialog is divided into two sections. The first section, titled "Carpeta de extracción", contains a text input field and three radio buttons: "Crear en 'Archivos de programa'" (which is selected), "Crear en esta carpeta", and "Ruta completa". The second section, titled "Programa de instalación", contains two text input fields labeled "Ejecutar tras la extracción" and "Ejecutar antes de la extracción". Below these sections is a button labeled "Guardar esta configuración como predeterminada". At the bottom of the dialog are three buttons: "Aceptar", "Cancelar", and "Ayuda".

Opciones avanzadas SFX

General | Avanzado | Modos | Texto e icono | Licencia | Módulo

Carpeta de extracción

☒ Crear en "Archivos de programa"

☐ Crear en esta carpeta

☐ Ruta completa

Programa de instalación

Ejecutar tras la extracción

Ejecutar antes de la extracción

Guardar esta configuración como predeterminada

Aceptar Cancelar Ayuda

Especifique los datos para la carpeta de extracción y el archivo que desea ejecutar una vez que se ha descomprimido el archivo.

The image shows a Windows-style dialog box titled "Opciones avanzadas SFX". It has a tabbed interface with the following tabs: "General", "Avanzado", "Modos", "Texto e icono", "Licencia", and "Módulo". The "Avanzado" tab is currently selected. The dialog is divided into several sections:

- Carpeta de extracción:** A text field contains "C:\Delphos® instalador". Below it are three radio buttons:
 - ☐ Crear en "Archivos de programa"
 - ☐ Crear en esta carpeta
 - ☒ Ruta completa
- Programa de instalación:** A section containing two text fields:
 - The first is labeled "Ejecutar tras la extracción" and contains "Setup.exe".
 - The second is labeled "Ejecutar antes de la extracción" and is empty.
- Buttons:** At the bottom of the dialog are three buttons: "Aceptar", "Cancelar", and "Ayuda".

At the bottom of the main content area, there is a button labeled "Guardar esta configuración como predeterminada".

Una vez hecho esto, haga clic sobre la pestaña **Texto e icono**:

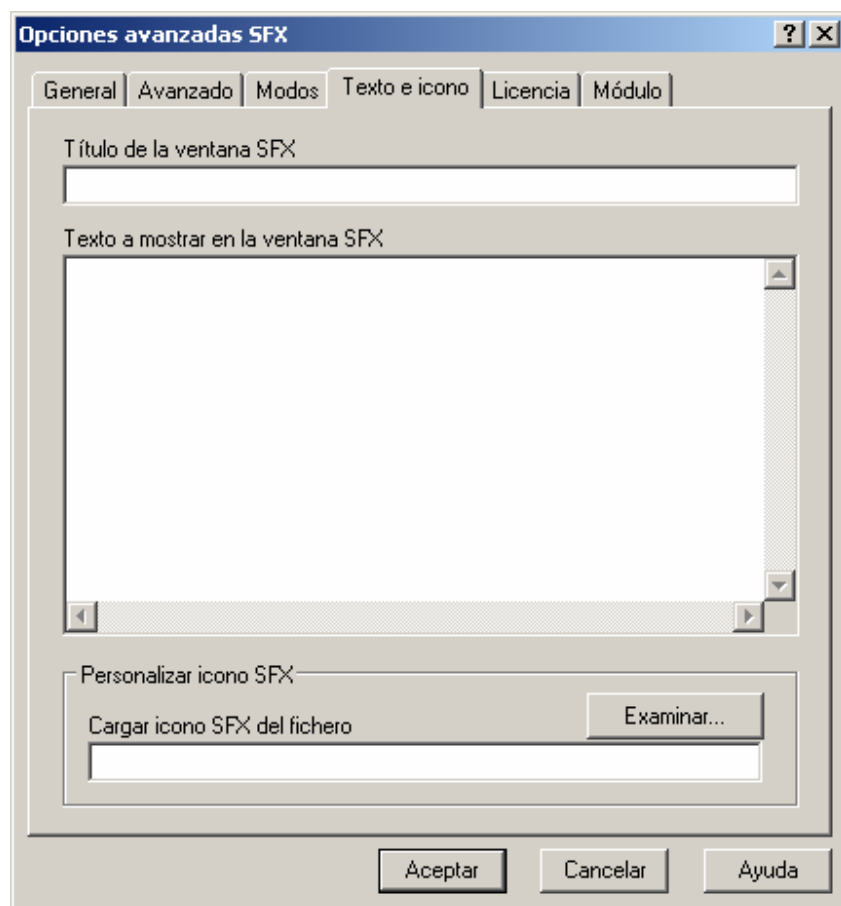

Especifique el título para la ventana, texto a mostrar y el icono que desea utilizar para identificar el archivo SFX:

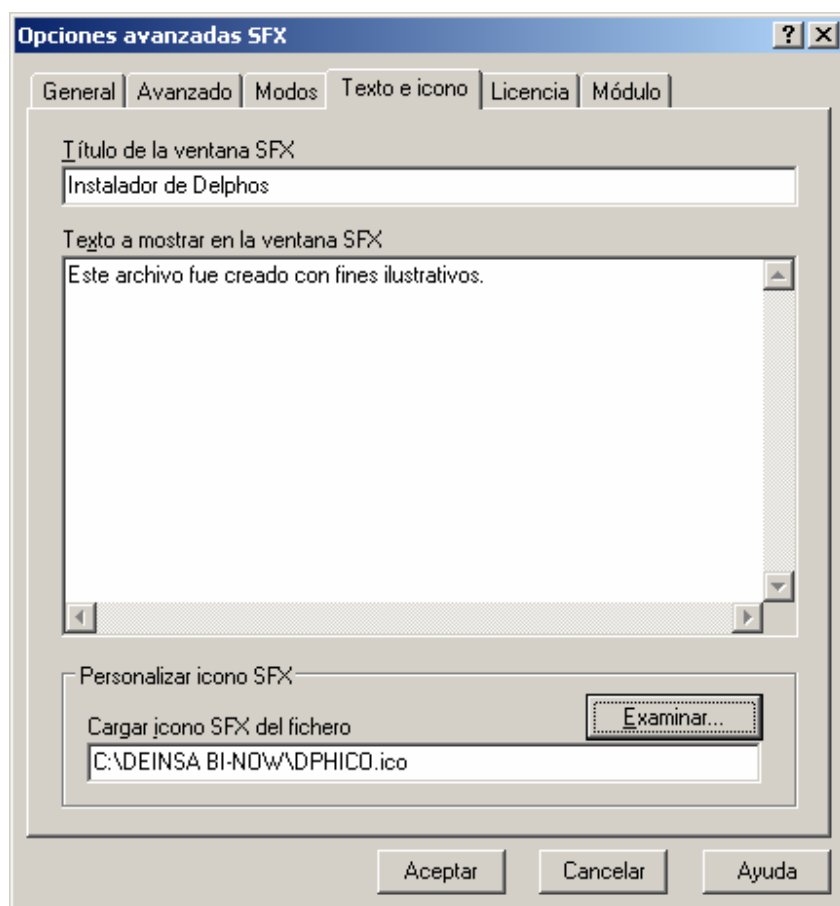

Una vez hecho esto, presione **Aceptar** para volver a la ventana de definición del archivo. Una vez en esa ventana, presione **Aceptar** para guardar el archivo. Una vez que el archivo SFX es generado, podrá distribuirlo a sus clientes por Internet o CD.

Adicionalmente, y para ambos métodos de distribución, se brinda la posibilidad de poder sustituir o modificar el archivo **setup.bmp**, para mostrar una imagen de entrada personalizada durante la instalación.



¿Cómo localizarnos?

Desarrollos Informáticos DEINSA Sociedad Anónima

Teléfonos (506)276-3380

Fax (506)276-3778

Correo 314-2350 San José, Costa Rica

Dirección: 200 sur y 200 oeste de la Escuela República de Panamá,
San Antonio de Desamparados, San José, Costa Rica.

E-mail mercadeo@deinsa.com

Web www.deinsa.com